福富前輩

荒北前輩

東堂前輩

新開前輩

現在，我們要超越

RIDE.257 4枚號碼布

泉田前輩把拉鍊拉上了

嗚哇

對3年級的宣戰！

不是說好輕鬆地騎行嗎，前輩！

泉田!!

這不是到齊了嘛！

感覺不錯呢

來告訴我吧！

這次，新開前輩也
嗚哇，那是！

這樣的話——
我們也……

回應這個挑戰吧！
新開前輩的BQN POSE
※譯者注：新開的標誌性開槍姿勢
是絕對能拿下勝利的信號!!
讓前輩見識一下吧，我們的實力!!
贏下這場，你們最後的比賽!!

箱根学園
HAKONEGAKUEN
箱根学園
HAKONEGAKUEN
HAKONEGAKUEN
HAKONEGAKUEN
HAKONEGAKUEN

HAKUCHO
HAKOGAKU
HAKUCHO
HAKOGAKU
HAKUCHO
HAKOGAKU

HAKO

糟糕…好快
加速了
踩踏板啊1年級！
快跟上！
是！
在這裡被甩開的話

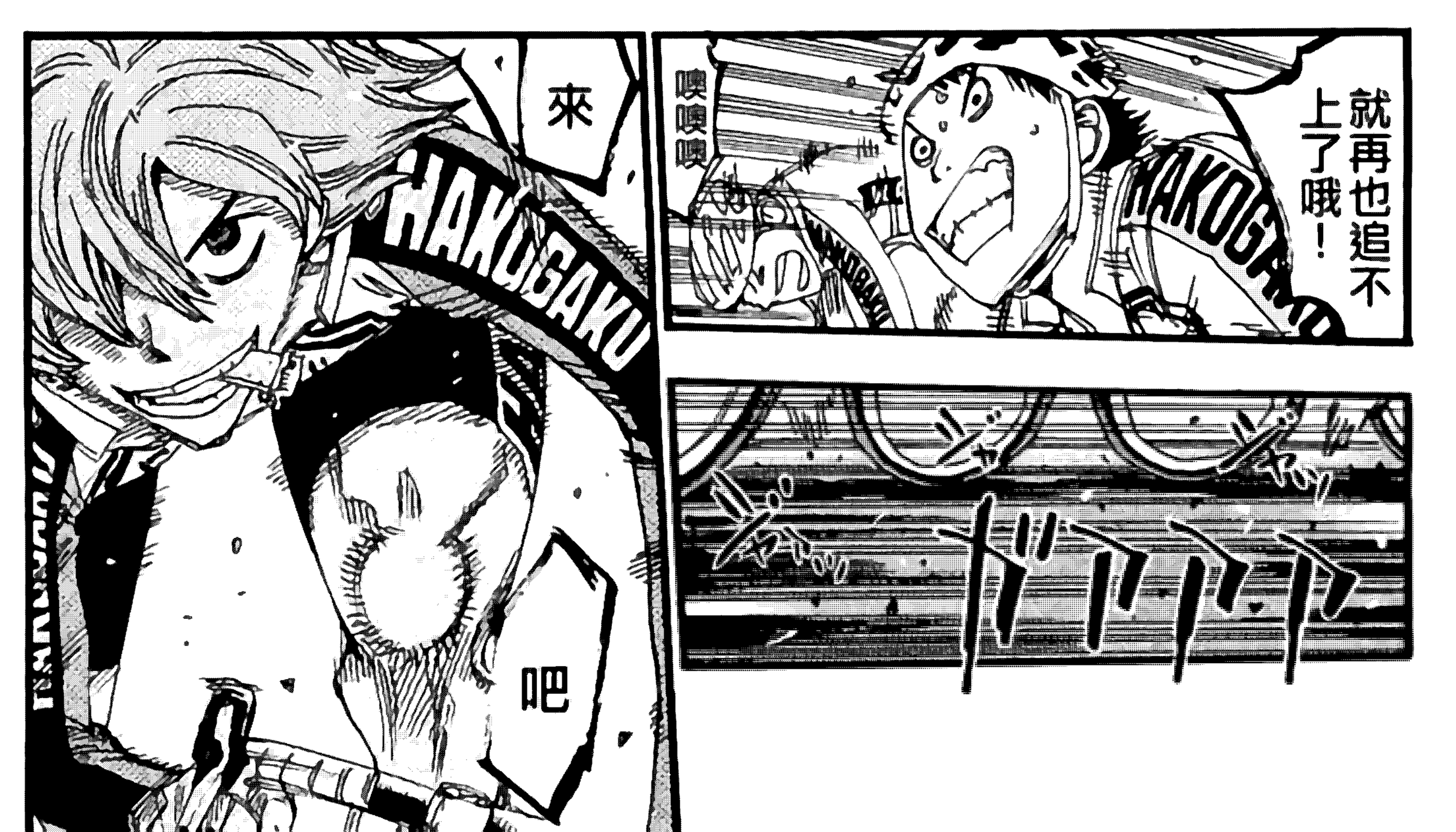
就再也追不上了哦！
噢噢噢噢
HAKOGAKU
來吧
HAKOGAKU

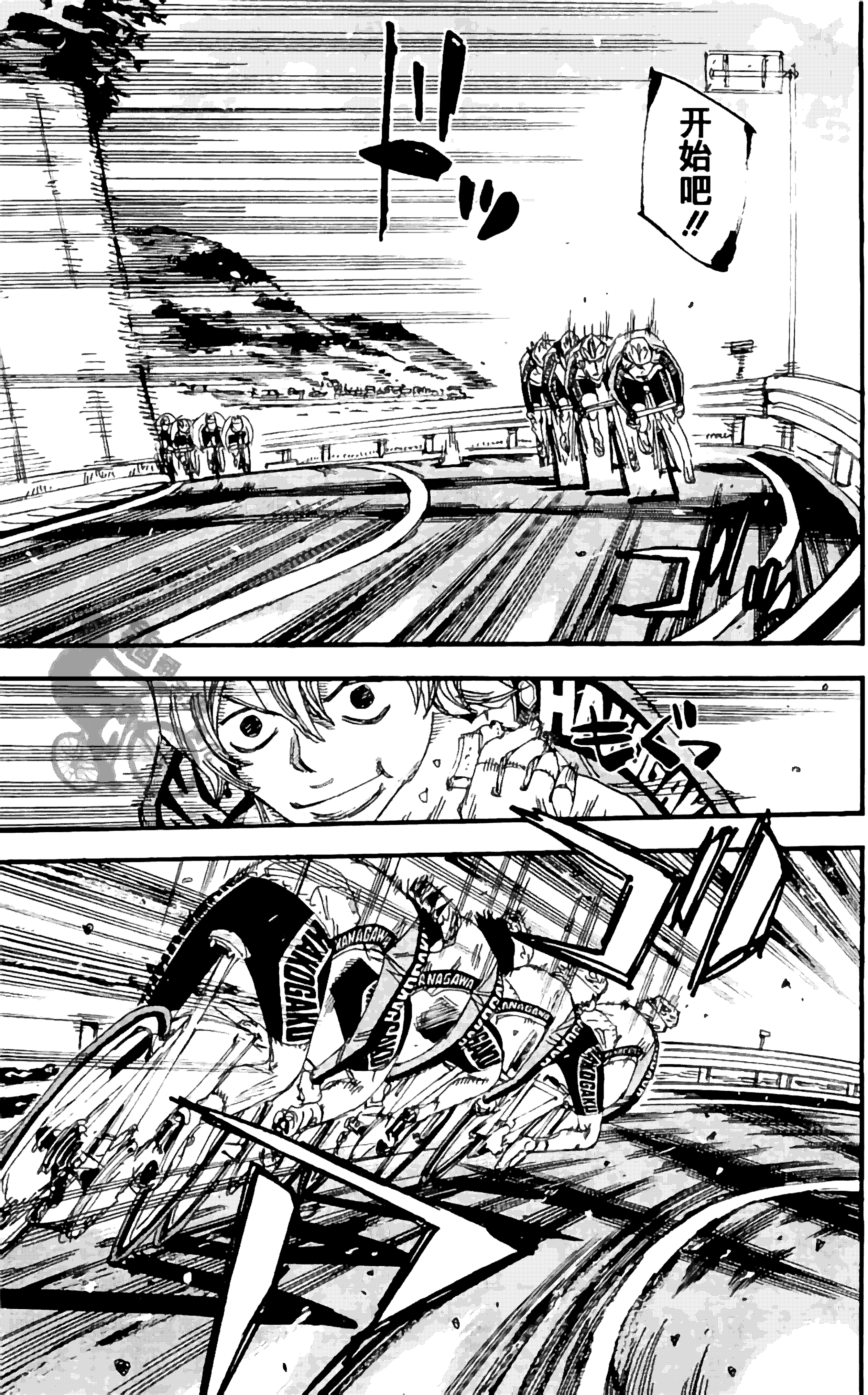
ドッ
開始吧!!
ドッ
NAGAGAKU
NAGAGAWA

新開前輩他們好快——!!
先頭的4人沖出去了！是福富前輩他們！
情況不妙啊
後面的幾個人已經落後了
不愧是高中聯賽3年級的隊員！
HAKOGAKU

稍微被甩開了點距離！
怎麼辦，塔一郎！
……!!
咬？可不是「一點」距離哦
這可是領先了我們不少了呢？小雪

別把事實說出來啊
看下周圍的氣氛啊！
你這天然呆！

不用看距離
也知道的吧！

天然？

む

真是過分啊！
我可沒有什麼
天然要素！

キリッ

正是那樣才是
天然呆啊！
有9成的天然呆
本人都是察覺
不到自己是天然
呆的，總務省
可是調查過的哦！

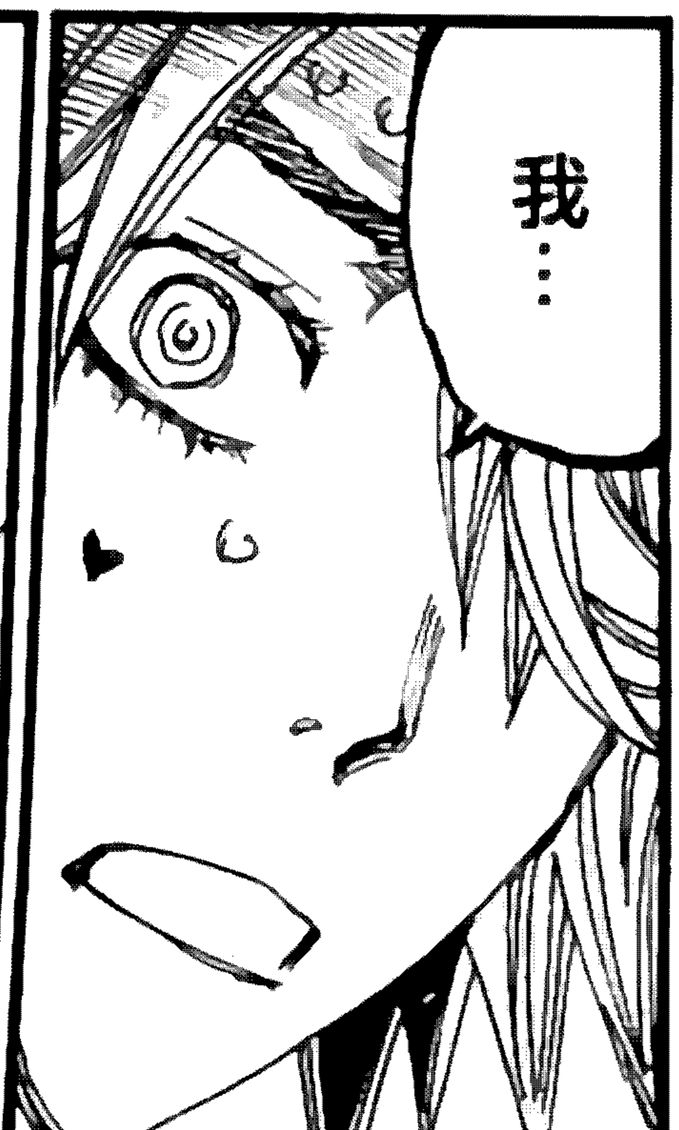

※漫才：和中國的相聲表演形式相似的一種雙人表演

漫才表演到此為了！

雪成!!
葦木場

我已經不能再輸了
不能再次犯同樣的錯誤了
ぐっ
我一定要贏得勝利!!
流了很多眼淚
這雙腳，就算踩到粉碎了，也要帶著隊追上去給你們看
所以要將勝利——
……
不，夠了。你退後
!!
為什麼？請讓我帶隊
退後
如果是因為我是爬坡選手這個理由的話——

那個……

那個，那個……

!?

根據總務省的調查，據說現在

這裡還有一個人

有天然屬性

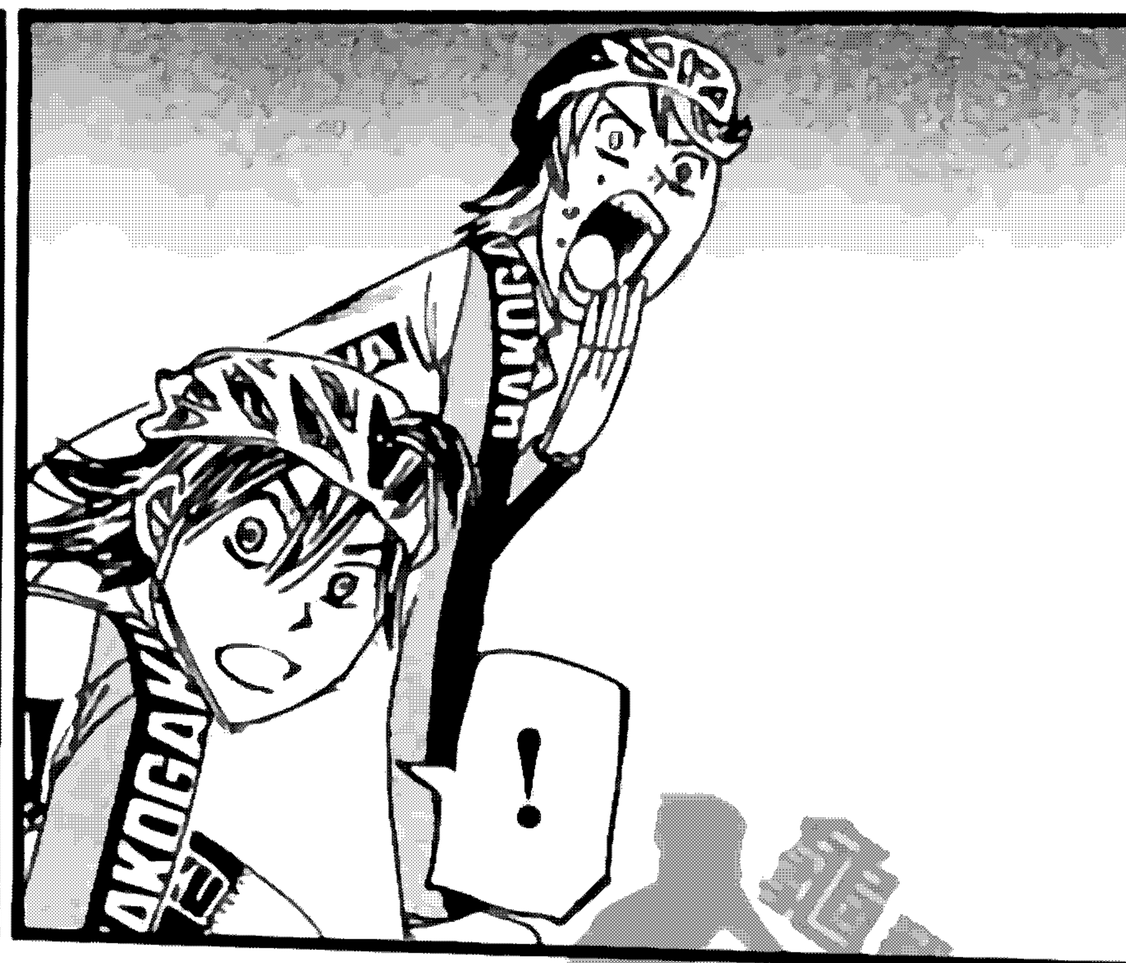

平常總是一副悠然的樣子，笑嘻嘻的

很多時候也只是發呆

不聽前輩差遣，自由的傢伙

平時那副樣子爬坡這方面卻意外擅長，而且很快

借用荒北前輩的話就是

拼過頭了啊

哇啊

山嶽!!

高中聯賽之後就一直這樣!!

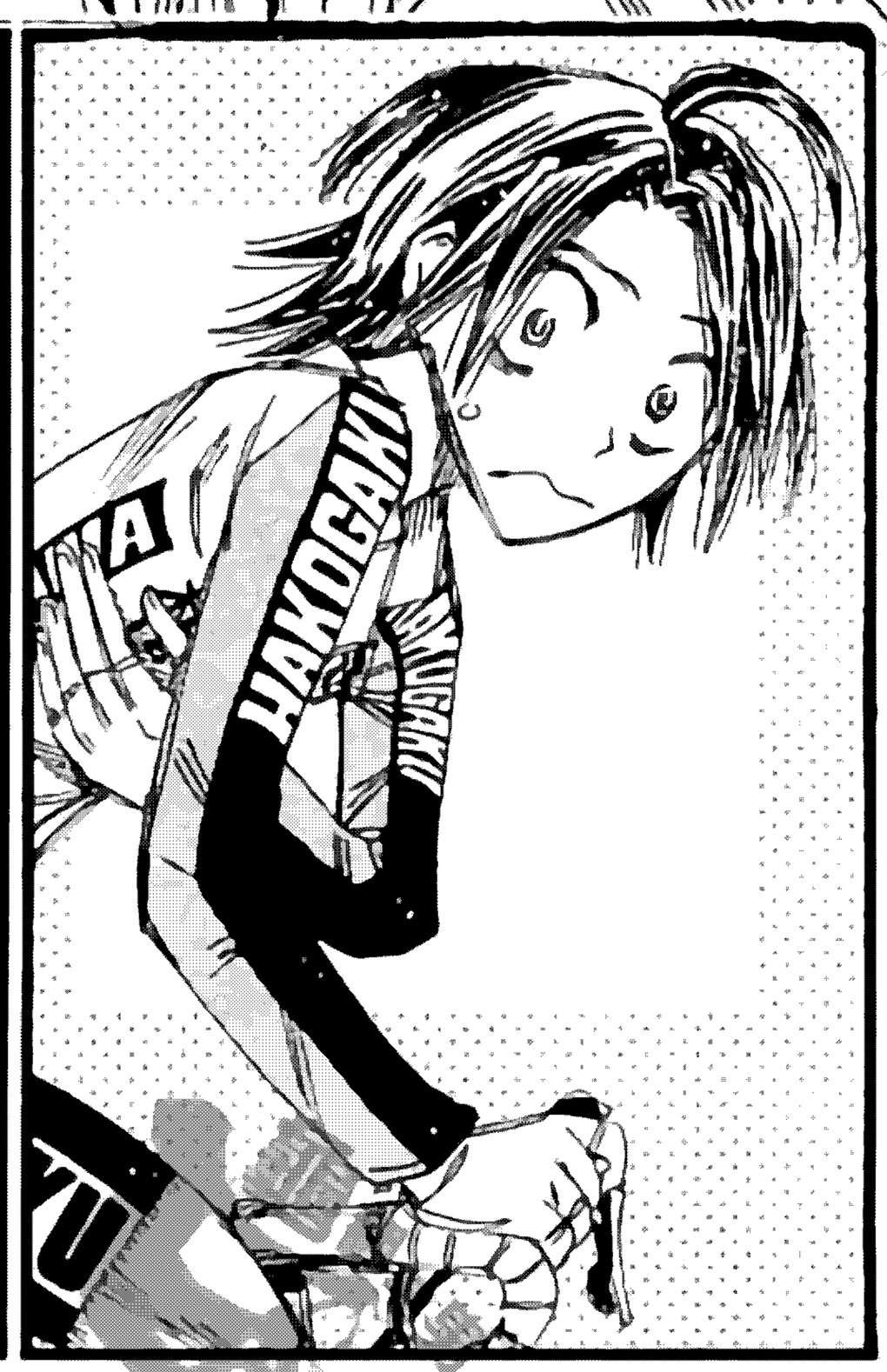

才一年級

別自己一個人承擔責任啊——

偶爾說著「因為有小石頭」之類的找點藉口推脫一下也沒人會怪罪你

你——可是贏了我參加高中聯賽的啊

那天的F組比賽

你贏了我的原因不正是因為有毅力

而是你那深不可測的

集中精神的能力啊!!

但如今又怎樣呢

自己承擔著重擔猶豫不決

集中力也不夠，踩踏板也完全不像樣

明明是個爬坡選手，還想在平地帶隊？

被要求帶隊時，回答「因為帶隊太累了所以才不要帶呢」這樣的話，才是你的風格吧!!

黑田前輩……

裝出一副認真的樣子，那才不是勤奮啊!!

是想早點成為大人的偶像嗎

平地的話，交給衝刺選手就好了啊

ドッ

這次的路線，在沿海的平地之後，有山路啊

到那時候努力就好了!!

我們是爬坡選手啊!!

!!

塔一郎想說的就是這些了

……啊

終於笑了呢，真波！
暫時先退下休息吧
只有在睡著的時候精神才會變得高度集中
對吧？真波
那麼，為了今日的比賽，
我準備了這些東西
地圖嗎？
是號碼布的粘著劑！
哇哦!!
這不是個位數號碼布嘛
偶爾也會做點隊長該做的事的事嘛，塔一郎
一直都有在做啊，雪成！
把這個貼在各自的車衣上!!
嗯……前輩

王牌的號碼——葦木場

總感覺有幹勁了!!

2號 雪成!!

糟糕，這不是荒北前輩的號碼嗎!!

3號 爬坡選手 真波!!

嗚哇！和東堂前輩一樣

最後，我的是

ドドド

一直以來憧憬的

擁有極高榮譽的號碼布

箱根学園

4!!

箱根學園最快的證明，4號!!

要開始了哦！追趕先頭隊伍!!

嗚哇，這次是隊長他們沖出去了

跟上去！

ガッ

ゴォォォッ

喫喫喫喫!!

嗯!!
我們!!
ゴォ
ガッ
KANAGAWA
OKAYAMA
我還以為已經拉開了相當遠的距離了呢
真奇怪啊
並沒有甩開嗎!
腹肌
腹肌!!
看見前輩了!!
要贏啊!!

嗯!!
追上了!!

你是知道的吧泉田！
你喚醒了……
在箱根直線上出沒的鬼!!
腹肌!!!